



ISTITUTO COMPRENSIVO STATALE

Scuola dell'infanzia, primaria e secondaria di primo grado
"MOHANDAS KARAMCHAND GANDHI"

Via Pietro Nenni, 25 – 56025 Pontedera (PI) - Tel./Fax 0587/52680

email: piic837006@istruzione.it – pec: piic837006@pec.istruzione.it

sito web: www.icgandhipontedera.gov.it



VADEMECUM
Organizzazione dell'entrata e dell'uscita
Scuola Primaria e secondaria
" M.K. Gandhi"

REV. 01

Al fine di ridurre gli assembramenti nei momenti più delicati della giornata scolastica l'istituto comprensivo, nel rispetto delle norme vigenti in materia, ha suddiviso gli ordini di scuola del plesso in settori attivando tutti gli ingressi disponibili per l'entrata e l'uscita degli alunni, per ogni settore è stato individuato un ingresso dedicato oltre ad un'area di attesa nella quale sono stati installati appositi punti di raccolta dedicati ad ogni classe.

Essi sono individuati nel seguente modo:

SCUOLA SECONDARIA DI PRIMO GRADO			
Area	INGRESSO	CLASSI	Ubicazione cancelli di ingresso
Area 1	Ingresso 1	2D – 3D – 3 A – 3C	Cancello pedonale principale del plesso lato sud da via Pietro Nenni e cancello carrabile
Area 2	Ingresso 2	1A – 1B – 1D – 2B	Cancello pedonale lato est da via Gandhi
Area 3	Ingresso 3	2A - 3B – 2C	Cancello pedonale lato est da via Gandhi
Area 4	Ingresso 4	1C Primo piano	Cancello pedonale lato est da via Gandhi

*INGRESSI
PLESSO GANDHI*

SCUOLA PRIMARIA "OLTRERA" –			
SETTORE	INGRESSO	CLASSI	Ubicazione cancelli di ingresso
Area 1 bis	Ingresso 1	1B – 1C- 1A- 5C- 2C	Cancello carrabile via Pietro Nenni
Area 3	Ingresso 3 (tramite scala)	2A – 5B – 4B – 2B	Cancello carrabile via Pietro Nenni e Cancello pedonale lato est da via Gandhi
Area 4 bis	Ingresso 4 (tramite scala)	3A – 5A	Cancello pedonale lato est da via Gandhi

Area 6	Ingresso 6	4A - 3C - 3B - 4C	Cancello pedonale lato est da via Gandhi
--------	------------	-------------------	--

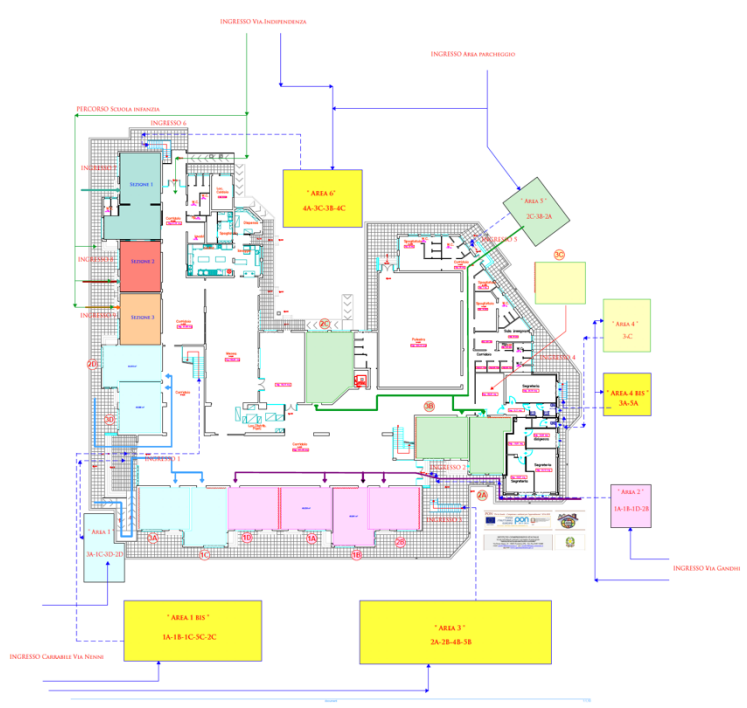

**PLANIMETRIA DEL PIANO TERRA DEL GANDHI
CON AREE DI RACCOLTA**

Gli studenti (ed i genitori per la scuola primaria) accederanno all'interno dell'area di pertinenza dell'istituto utilizzando gli accessi:

- Cancello pedonale di Via Pietro Nenni per le aree di attesa 1
- Cancello carrabile di Via Pietro Nenni per le aree di attesa 1 - 1 bis e 3
- Cancello pedonale di Via Gandhi per le aree di attesa 2 - 3 - 4 - 4 bis - 5
- Cancello pedonale di Via Indipendenza per l'area attesa 6

Inoltre si utilizzerà il parcheggio adiacente alla scuola sul lato nord come luogo di arrivo e partenza degli studenti che utilizzano lo scuolabus. Pertanto anche il cancello pedonale tra il suddetto parcheggio e le aree di pertinenza sarà utilizzato per il raggiungimento delle aree di attesa e per gli ingressi.

- 1) Gli studenti ed eventuali genitori per la scuola primaria oltrepassato il proprio varco di accesso si recheranno verso la propria area di attesa dove troveranno indicati con apposito cartello la classe di appartenenza.
- 2) Essi attenderanno in quell'area a distanza di sicurezza in attesa che il docente della prima ora chiami a raccolta gli alunni per accompagnarli in classe, attraverso l'ingresso stabilito e seguendo i percorsi indicati a terra.
- 3) Sia gli alunni che i genitori sono **OBBLIGATI AD INDOSSARE LA MASCHERINA e a MANTENERE LA DISTANZA SOCIALE DI ALMENO UN METRO** nelle aree di attesa e in tutti i percorsi all'interno delle pertinenze scolastiche.
- 4) Gli alunni e i genitori sono invitati a non abbandonare o a spostarsi in altre aree di attesa e a rimanere nella propria area di pertinenza in attesa della campanella di entrata.
- 5) Le uscite avverranno utilizzando i percorsi indicati a terra, secondo un ordine di classe prestabilita ed utilizzando gli stessi accessi della mattina. I genitori attenderanno nell'apposita area di attesa dedicata alla classe di appartenenza del proprio figlio o figlia.

*MODALITA' DI ACCESSO
PLESSO GANDHI*

6) Nell'utilizzare le uscite dalle pertinenze scolastiche per recarsi nelle vie Gandhi e Nenni genitori ed alunni sono obbligati a mantenere la mascherina e il distanziamento sociale di almeno un metro.

7) Gli alunni dotati di autorizzazione all'uscita autonoma a piedi saranno accompagnati al relativo cancello di ingresso, mentre coloro che usufruiscono del servizio di trasporto saranno accompagnati all'area di parcheggio degli scuolabus sul lato nord della scuola.

8) Ai genitori ed alunni si chiede una fattiva collaborazione nell'attuazione della procedura descritta anche nel caso di condizioni meteorologiche avverse indossando la mascherina e rispettando la distanza di un metro ed evitando di creare affollamenti soprattutto in corrispondenza dei varchi di accesso perimetrali.

SCUOLA DELL'INFANZIA – Via Indipendenza –

L'accesso alla scuola dell'infanzia di Via Indipendenza avverrà dal cancello pedonale di Via Indipendenza o dall'ingresso principale del plesso di Via Nenni. L'ingresso alle sezioni avverrà dagli accessi esterni lungo il lato sud del plesso e per la sezione dei tre anni anche dall'ingresso principale. Modalità e norme per la scuola dell'infanzia sono riportati nel regolamento allegato al piano per la riapertura per l'a.s. 2020 – 2021.

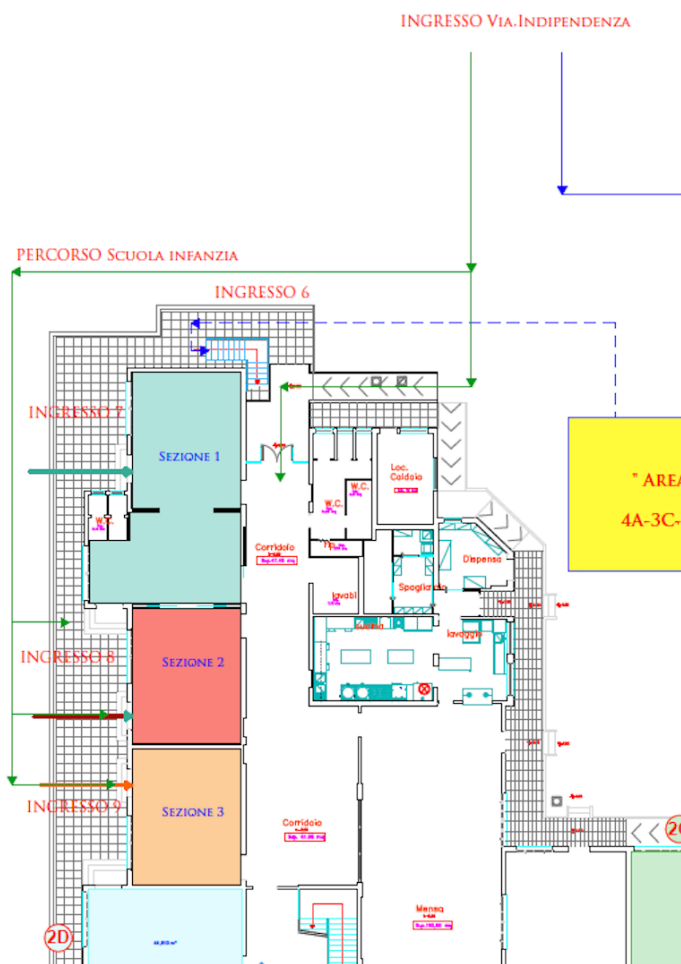

PLANIMETRIA DELLA SCUOLA DELL'INFANZIA Via Indipendenza

Modalità organizzative, organizzazione dell'accoglienza sono reperibili nel "Regolamento della scuola dell'infanzia Via Indipendenza" pubblicato sul sito web dell'istituzione scolastica.

Il plesso scolastico è stato diviso in due settori:

SETTORE "1" comprendente le classi il cui accesso avverrà dall'ingresso principale (Via Cadorna) del plesso ubicato sul lato est (**INGRESSO 1**). Si

INGRESSI
PLESSO IL ROMITO

usufruirà dell'atrio centrale e della rampa adiacente allo spazio dell'ex mensa scolastica, l'ingresso avverrà utilizzando la rampa per disabili. Gli alunni (e i genitori) delle classi interessate, una volta varcato il cancello **non dovranno sostare nelle sue prossimità in quanto lo stesso accesso è utilizzato, come unico accesso, per la scuola dell'infanzia, ma si recheranno nello spazio centrale in attesa della campanella di ingresso.** Gli alunni ed eventuali accompagnatori, massimo uno per ogni alunno, dovranno **SEMPRE INDOSSARE** la mascherina, gli alunni potranno togliere la mascherina solo al raggiungimento del proprio posto e su indicazione del docente.

Classi afferenti al Settore 1: 2 A- 3 A- 5 A – 4 B

• **SETTORE "2"** comprendente le classi il cui accesso avverrà dall'ingresso di Via Dini ubicato sul lato ovest (**INGRESSO 2**). Non essendoci la possibilità di avere uno spazio centrale nel quale raccogliersi in attesa del suono della campanella, gli alunni attenderanno fuori nello spazio di pertinenza della scuola dove è fatto obbligo di indossare la mascherina non potendo garantire il distanziamento sociale, la stessa potrà essere tolta solamente una volta entrati in classe e aver preso posto.

Classi afferenti al Settore 2: 4 A- 1 B- 1 A- 2 B

L'ingresso delle classi appartenenti ai due settori avverrà secondo l'ordine della tabella seguente che i docenti avranno cura di far rispettare mantenendo un distacco tra una classe e l'altra.

Scuola primaria "M. Hack" – Ordine d'ingresso			
SETTORE	INGRESSO	CLASSI	
Settore 1	Ingresso 1	5A – 2A- 4B- 3A	
Settore 2	Ingresso 2	2B – 1A – 1B – 4A	

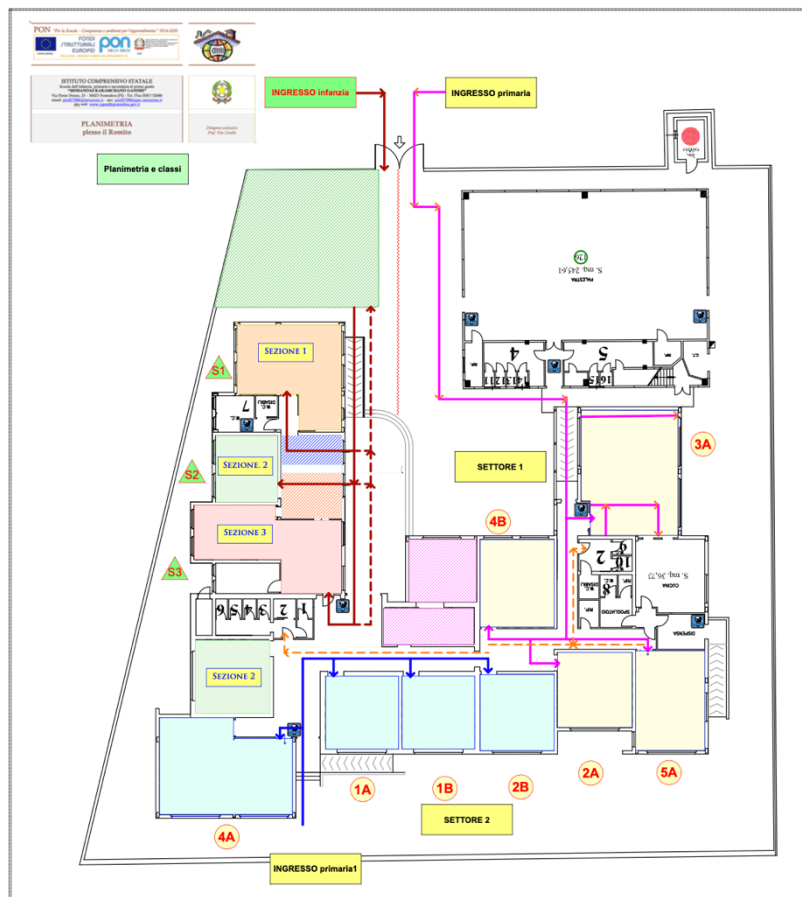

**PLANIMETRIA DELLA SCUOLA PRIMARIA E INFANZIA
IL ROMITO**

SCUOLA DELL'INFANZIA – Il Romito –

L'accesso alla scuola dell'infanzia avverrà nel seguente modo:

- dal cancello principale mediante percorso dedicato alla scuola dell'infanzia e separato dal percorso di ingresso degli alunni della scuola primaria. Un'area a giardino subito dopo l'ingresso può fungere da spazio ulteriore per evitare assembramenti durante l'orario di ingresso.
- le sezioni sono raggiungibili utilizzando sia i gradini che la rampa per i diversamente abili;
- la sezione 1 accede dal primo ingresso ;
- la sezione 2 accede dal secondo ingresso e dall'ingresso principale del plesso.
- la sezione 3 accede dall'ingresso principale del plesso.

I genitori che preleveranno i propri figli utilizzeranno lo stesso percorso dell'ingresso.

Per la sezione iniziale che potrebbe necessitare della presenza di un genitore per l'ambientamento è previsto, anche a gruppi l'utilizzo degli spazi esterni da non utilizzare in concomitanza con la scuola primaria sempre se le condizioni meteorologiche lo permettano.

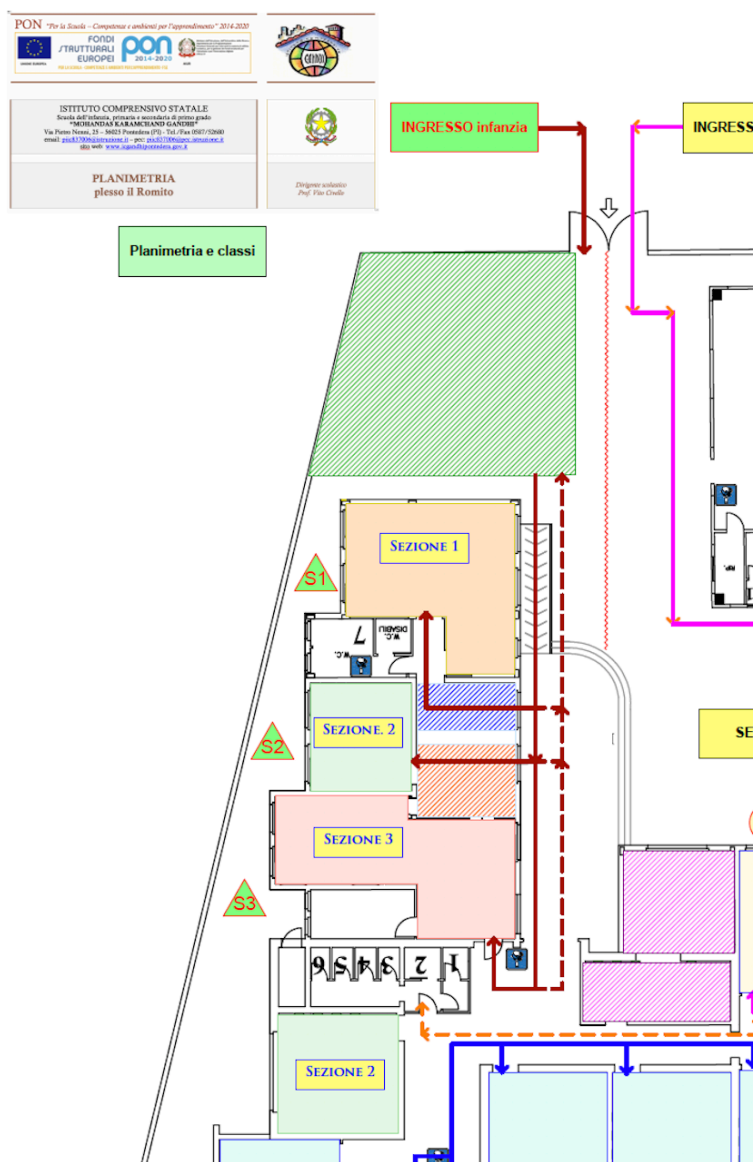

**PLANIMETRIA DELLA SCUOLA DELL' INFANZIA
IL ROMITO**

Modalità organizzative, organizzazione dell'accoglienza sono reperibili nel *"Regolamento della scuola dell'infanzia Il Romito"* pubblicato sul sito web dell'istituzione scolastica.

L'ingresso utilizzato sarà quello principale già in uso. I genitori che accompagnano i bambini seguiranno le indicazioni che li porteranno agli accessi alle sezioni, in particolare:

La sezione 1 accederà dall'ingresso diretto immediatamente dopo il cancello principale;

La sezione 2 accederà dall'ingresso frontale adiacente ai bagni

La sezione 3 seguendo il marciapiede lungo il perimetro del plesso accederà alla sezione dall'esterno.

La sezione iniziale che potrebbe necessitare della presenza di un genitore per l'ambientamento è previsto, anche a gruppi l'utilizzo degli spazi esterni adiacenti alla sezione sempre se le condizioni meteorologiche lo permettano.

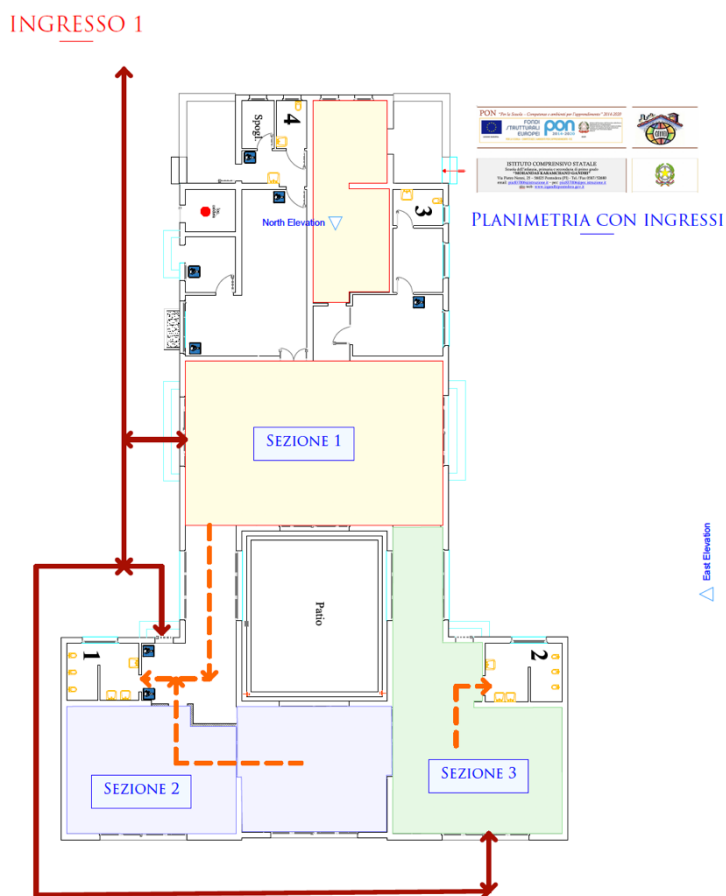

**PLANIMETRIA DELLA SCUOLA DELL' INFANZIA
NELSON MANDELA
VIA MORANDI**

Modalità organizzative, organizzazione dell'accoglienza sono reperibili nel *"Regolamento della scuola dell'infanzia Nelson Mandela Via Morandi"* pubblicato sul sito web dell'istituzione scolastica.

Si allega al presente vademecum gli orari di entrata e uscita per le due settimane di settembre.

Pontedera li 12/09/2020

*INGRESSI
PLESSO SCUOLA DELL'INFANZIA
Nelson Mandela
Via Morandi*

Il Dirigente scolastico
Prof. Vito Civello

(Firma autografa sostituita a mezzo stampa ai sensi dell'art. 3 c. 2
D.lgs 39/93)



ISTITUTO COMPRENSIVO STATALE
Scuola dell'infanzia, primaria e secondaria di primo grado
"MOHANDAS KARAMCHAND GANDHI"
Via Pietro Nenni, 25 – 56025 Pontedera (PI)
Tel./Fax 0587/52680

email: piic837006@istruzione.it – piic837006@pec.istruzione.it - sito web:
www.icgandhipontedera.gov.it

Ai plessi

A tutto il personale

Alle famiglie

Al presidente del consiglio d'Istituto

Al sito

e.p.c All'ufficio Scuola del Comune di Pontedera

Oggetto: orario attività didattiche nelle prime due settimane di scuola a.s. 2020/2021

Con la presente si comunica il seguente orario provvisorio suddiviso in primo giorno di scuola e settimana successiva

Orario attività didattiche primo giorno di scuola 14/09/2020

Scuola	Orario di ingresso	Orario uscita	Scuolabus
Scuola Secondaria di primo grado	8:00- classi terze e seconde	11:00	Andata e ritorno
	8:30- Classi prime	11:00	Ritorno
Scuola Primaria Oltrema	8:10 - classi seconde, terze, quarte e quinte	12:10	Andata e ritorno
	9:00 – classi prime	12:10	Ritorno
Scuola Primaria M. Hack	8:20 - classi seconde, terze, quarte e quinte	12:20	Andata e ritorno
	9:30 – classi prime	12:20	Ritorno

Scuola dell'Infanzia Via Indipendenza, N. Mandela, e Il Romito	8:00	13:00	Andata e ritorno
--	-------------	--------------	------------------

Orario attività didattiche dal 15 al 18 e dal 21 al 25 settembre 2020

Scuola	Orario di ingresso	Orario uscita	Scuolabus
Scuola Secondaria di primo grado	8:00- tutte le classi	11:00 fino a mercoledì 16	Regolare
	8:00- tutte le classi	12:00 da giovedì 17	Regolare
Scuola Primaria Oltretra	8:10 - tutte le classi	12:10	Regolare
Scuola Primaria M. Hack	8:20 - tutte le classi	12:20	Regolare
Scuola dell'Infanzia Via Indipendenza, N. Mandela, e Il Romito	8:00	13:00	Regolare

IL DIRIGENTE SCOLASTICO
Prof. Vito Civello
Firma autografa sostituita a mezzo stampa
(ai sensi dell'art. 3 c. 2 D.lgs 39/93)